Noomerai cen 10 mynge. Byxii oronuudai proletaarinar, negedegtii

Buriaad-Mongoloi ҮNEN

BK(b) P-iin Buriaad-Mongoloi Mozkoom ba BMASSR-ei CGK-ai yndərbyriiin gazeeta

№ 268 (2301)
1937 onoi
NOJAABRIIIN
22
PONEDEELЬNIG

14-xi sileo garnа
ULAAN-YDЭ gorod,
BMASSR

Staxaanovsk rekoordnuudai Staalinsk dekaade

Moskvaa, 19. (TASS) *Moskvaagai Staalinsk rajoona yiledberiiin oronuudai 1100 şaxuu staxaanovtan—eregtei b emegtei xydelmerilegşed, inzeneernyyd ba teexnigyyd nojaab riiin 19-nei yder staxaanovtanai rajoonai suglaan deere ji ree. Ene suglaan bolbol SSSR-ei Verxoovno Soveedta hun gaxa hungaltatai daşaramduulan abhan ujalganuudaa dyyr gexe tuxai asuudalda zoriuulagdahan baina.*

Staxaanovtanai suglaan bolbol Staalinsk hunguuliii ookrug deere nyxer Staalinai ballotiirovaluulxa zybşəərelə ygehen jabadalii—ene aguu jixe sobiitiii temdeglen, 193 onoi dekaabriiin 1-10 xyrter Staalinsk rajoonai byxii aza xuinuud deere staxaanovsk rekoordnuudai Staalinsk dekaa da emxidxexe geze togtoobo.

SOVEED GOOROD HUNGUULIIIN KAMPAANIII TOLGOILOXO

Soveed dereebni bolbol goorodtojoo ton adali zuramaar Verxoovno Soveedta hungaxa baina.

Manai orondo Soveed zasagai togtohon tyryyşiin yderhee xoişo byxii azalşin bolbol gyrenei zasagai byxii oorganuudta hungaxa ba hungag laxa erxii olobon baina. Zygeer, xuuşan Konstituuciin jonoor. Soveed zasagai oorganuudta hungaxa hungalta gyised tegşe bişe baigaa. Sojuuzno respyyblikenyydei Soveeduudai sjeezdede ba SSSR-eiSoveeduudai sjeezdede goorodoi tyləələgşed—25 mingan hungagşadhaa nege del gaad ba huurin gazarnuudta—125 mingan zonhonege delegaad geze xaraalan hungagdadag baigaa. „Xydelmerişenei aşag tuhada olgogdohon ede ylyy erxenyyd bolbol tariaaşanai yşəə bygedzizexen ymseten baixada ba dereebnide kulaaguudai nyləənei yşəə ton jixe baixada jabuulagdahan baigaa. Ede ylyy erxenyyd bolbol Soveed gyrende xydelmerişen angiin udaridaxii yyrgii bexizyylhen, Soveed zasagii bexizyylxe jabadalda tuhaihan ba enəəntei xamta, xydəə azalai yseltede ba tereenei udaa xegdehen, dereebniii socialiis johoor şinedxen baiguulxa jabadalai talaar proletaariiin diktatuurahaa azalşa tariaaşanda yrgen tuhalamzii xangahan baina" (Moolotov).

Manai orondoxi socialiizmiii ilalta, angi bolxo kulaaguudii usadxaxa jabadal bolbol Soveed dereebniiin yngə şaraiji tanixaar bişe boltor xubilgaa Yiledberiiin zebsəg xeregsiii Socialiis johoor negedxelge, xydəə azaxuida azalii teexnikeer zebseglexe jabadal, kolxoozno kaadrnuudai yselte bolbol goorod ba dereebni xojoroi xoorondoxi ilgaaji byri byri halgaxa jabadalda xyrgene. Staalinsk Konstituuca bolbol, eli melee ze, azaşanai deputaaduudai xydəəgei Soveeduudnaa exileed SSSR-ei Verxoovno Soveedta xyrter, Soveed zasagai byxii oorganuudta hungaxa tegşe hungaltii baiguulaa. Xydelmerişen ba tariaaşan bolbol manai socialiis gyrende ton adali erxetei!

Soveed dereebniii soveed goorodtoi xolbohon xolboo bexi ba taharşagyi. Revollyyciin gegemoon bolxo xydelmerişen angi bolbol goorod ba dereebni xojoroi vojeenno-poliitikan, xudaldaanai, azaxuin ba kylьtyyrne barisaaji tuharaltagyi bexizyylen, revoliyyciin bolzo baigaa torşo soo dereebnide tyrbilgyi jixe poliitikan, emxidxelgiin. materiaalьna ba finaansovo tuhalamza yzyylhen baina. Revoliyyciin urda tee ygiitei-dun ia şadaltai tarlaaşan bolbol 135 milioon şaxuu gektaar xydəə azalai gazartai baigaa. Mynəə kolxoozniguud ba ymsetenei ezemdelgedə 370 milioonhoo ylyy gektaar gazar baina.

20 zilei saad tee molon anzahan, kosylinyyd, modon plyygyyd ba bornoin uud xydəə azaxuida şuud ezerxeze baigaa; mynəə kolxoozno ba sovxoozno poolinuud deere 445 mingan traaktornuud, 121 mingan kombainanuud, 10 mingan avtomobiilьnuud xydelmerileze baina. Soveed zasag bolbol xylee azaxuin maşiinaauudai gargalgii 40 daxinhaa ylyyxen jixedree; fosfaatna ytegzyylge gargaxa jabadal 26 daxin urgaa. Gol tuhalamza jyy bolnob gexede, xydəə huurin teeşe xynyydii—xydelmerişen organizaatornuudii, poliitikan temselşedii, şine baidal baiguulgşadii elьgeexe jabadal bolno. Tedener bolbol kolxoozlo negedexe, maşiniin teexnikii şudalaxa, şanga şadaltai, kylьtyyrne baidalai tylee temesexe temeselii yrgedxexe jabadalda tariaaşanda tuhalhan baina.

Xeden arbaad mingaai huurinuud, dereebninyyd, aimalanuud, kişlaaguudta ton jixe şedeleltetəigəər hunguuliiin kampaanь delgeryylze baina. Eregtei ba emegtei tariaşan bolbol tyyxete ylertelekxabriiin 12-to tyrbilgyi jixe aktiivnaar beledxe baina. Tugeber, dereebnide emxilgiin ba agitacioonno-propagandiis xydelmeriii hunguuliiin byxii uçaastoguul deere bolbşeviigşelen delgeryylxe jabadal bolbol beledxegdemel xysenyyd ba kvalifiiirovaanno poliitikan xytelberiii goorodoxihoo yşəə byri jixe xemzeeteigəər eridəg baina.

Socialiizmiin yndehen xerem bolxo soveed goorod bolbol dereebnide xani barildalgiin axadyygei tuhalamza yzyylxe ujalgatai. Paarti, konsonool, profsojuuzai goorodoi organizaacanuud bolbol, hungaltala beledxexe beledxelei yjede huurinda aktiivna, yretei tuhalamza yzyylxe jabadal xadaa, centraalьna poliitikan zorilgonuudai negen myn gezeoilgoxo johotoi.

Xydəə huurinuudta tuhalxa tuhalamza xadaa ton olon janzlin baidag: dereevende erxim propagandiistnuudii elьgeexe, xydəə niutaguudta şalgagdamal agitaatornuuliii beledxexe, dereevende xydelmerilze baigaa profsojuuzlin geşyydii edibxizeryylxe, bolbşeviig xeblegde ael ygenyydii dereevende yrgəər taraaxa, raadioo nebteryylgii emxidxelgen, janza byriiin iskyystvii xereglexe (xinoo, teaatr ba busa iskyystvnyyd) — daisanai arga mexii elirvylen butasoxistiin tulada, Soveed zasagai amsaltanuudii todoor xaruulxiin ba hungaltiin ultra şanar ba emxidxelgii emegtei ba eregtei kolxoozniguudta emegtei ba eregtei ynsiin azaltan da tailbarilan olguulxiin tulada ele bygedii mynəə xydelgexe johotoi baina.

Xydəə niutaguudta hunguuliin kampaaniin talaar tuhalxa genen organizaacanuuls, xezee byxende zorilgojoo xysed bodolgotoigoor gyisedxe negyi xa. Zarim gazarnuudta johotoi tuhalamziin orondo miin şuujaan xene: xydəə niutaguudta nelieed beledxeltei, poliitikiin talaar şalgagdamal, erxim xynyydii şilen elьgeexiin orondo, xarin xeden zuun, mingan xynyydii xydəə niutaguudta tyrgen zuuraar gargadag, tedenerei olonxinь asuunan asuudalnuudta zybəər xariuusaza şadaxagyi xynyyd baixa jym.

Iine „dobtolgonuul xadaa xydəəgiin hunguuliiin uçaastaguudta agitaaciin ba emxidxelei xydelmeriil zahaxada tuhalxagyinь medeetei. Gəxetei xamta Başkiriiin ASSR, Orenbyyrgiin Poltaavai ba busnozonuulhaa abtahan olon tooto signaalnuud jyyji xaruulnab gexede xylee nuurinuud xadaa oilguulaltiin—propagaandiin xydelmeriii jabuulxiin tulada goorolhoo tuhalamza erixe baihiinь xaruulna.

Daisan elemeentnuud bolbol buzarlaxa burtaglaxiin tulada manai hungaltiin urdateexi xydelmeride hula baihan gazarnuul byriii xereglexee ernelzene. Zarim negeş hunguuliiin uçaastaguud deereş haa hungaltii tahalduulxiin tulada aradai daisad jyyme oygedii jabuulna. Kiijevei mozilla Volodaarskiin raikoomai geşyyd meteer niutagai partiin organizaacanuulai zarim negen xytelberilegşed bejedee naidaza hanaagaa amarza hungaltiin amsaltatai yngerxiin tulada xexe jyyme dyyren xegdee geze toolodog baina. Ynen deree ene rajoonai hungaltiin komiisiin diilenxi xabaadagşad xydelmeridəə exilze oroogyi baixa jym. Voladaarskiin raikoonoi xytelberilegşedei bejedee naidanan tuş buruu jabadalanь hunguuliiin kompaanida daisan elemeentnyydei xoro xexe nedelgede bolboto tuhalamza yzyylxe baihanь eli bişe gy. Hungaltiin exilxe sag xyrter ylehen 23 ydernyydte goorodtoş xydəədeş ton jixe xydelmeri xexe şuxala baina. Xydəəgei hungagşa byri hungaltala politiikiin talaar beledxeltei oilxa, duugaa ygexe, Sojuuzai Soveed ba Nacionaalьnostiinuudai Seveedai deputaadnuudai kandidaadnuudai gansaxanş neriinь bişe myn biograafi aza jabadalainь ba politiikiin zamii, gabijaa ba nere soliinь medexe baixa uşarii tuilaxa xeregtei baina. Goorod ba dereevenyydei partiijna ba partiijna bişe bolbşeviig nudai ujalga jyn be gexede, hungaltiin yderte xyrter ylehen sag soo bolbşeviig ynenei dylete ygenyydii hungagşa byriiin zyrxende şingeexe.

Goorod ba dereevende jabaza baigaa hunguuliiin kampaani bolbol azalşad ba bolbşeviig paartiiin xoorondoxi xolboonoi, Staalinai Centraalьna Komiteed ba Soveed zasagta edeterei inaglalga ba naidalgiin ton gynzegii ba xysetei baihiinь byxe delxeide xaruulna.

Patriootizmiin xaluun medereleer, socialiis Exe orondoo ynen şudarga baidalaaraa negedehen xysete soveed arad bolbol eəhediingəə politiikan ba moraalьna negedelii, bolbşeviig paartiia xizaargyi etigeltei baihan etigelei dekaabriiin 12-oi yder byxe delexein ymene demonstraacalza, Leenin—Staalinai aguu jixe tug doro temesegşed ba ilaza baigşadta eəhediingəə duuji ygexe baina.

(„Praavdiin“ tyryy bişeghee).

Nyxer Kyrbaatov Nikiifor Andreejeviç

▽ ▽ ▽

Kabaanai aimagai, Şeerginskiin selьsoveedai „Kraasna Znaamia“ kolxooz elbeg urgasaaraa, malazalai hain emxidxelgeer, zişeete kolxooznotovaarno feermeeree, azalta yderte jixe olzo xubaadagaaraa aldarşahan kolxooz baixa jym.

Jyyb gexede, grazdaan dainda xabaadahan, urdiin partizaan, Bekoovo tosxondo kolxooz emxidxexe jabadalda aktiivno gegşeer xabaadalsahan, paartin bişe bolbşeviig nyx. Kyrbaatov Nikiifor Andreejeviç ene kolxoozii dyroen zil soo helgeltegyi xytelberilen baina şuu.

Nikiifor Andreejeviç 1890 ondo, Kabaanai aimagai, Bekoovo tosxondo, ygeitei tariaaşanai byle soo tyrehen jym. Kyrbaatovtan byleerəə kysoog talxanai tylee niutagai kulaaguudta xyleheər xydelxehee bişe argagyi--ygeitei baihan. Iimehee Nikiifor bolbol baga nahanhaa xynde huuza jabahan ba tereende hurxa arganь bolhongyi baigaa. Aguu jixe Oktiaabriiin revoliyyce boltor Nikiifor iigeze zobozo jabaa hen.

1919 on garba. Podpoolьno komuniis paartin organizaacanuudai bafrontoviig—soldaaduudai emxidxehen partizaan otriaaduud bii bolzo, semioonovtanai urdahaa, Soveed zasag togtooxiin tylee temeseze orohon baina. Nyxer Kyrbaatov partizaan otriaadta udangyi orolsozo, sagaan bandiiduudtai temesexe temeselde aktiivna xabaadalsaba.

Grazdaan dain dyyrebe. Sagaan bandiiduud ba xariin interveentnyydhee Sibir oron syləəlegdeze, Soveed zasag togtobo. Dain sooguur handarhan azaxuigaa hergeexe helbixe sag jirebe.

Nyxer Kyrbaatov niutagdaxi Soveed zasagai oorganuudii bexizyylxiin tylee byxii bejeeree orolsoo. 1921 ondo selьsoveedai tyryylegşede hungagdaza, bolbşeviig paartiiin şugamii xelberilgyi jabuulza exilhen baina. Tereenhee xoişonxi zilnyydteş xadaa nyx. Kyrbaatov selьsoveedai geşyynde xeden taa hungagdahan ba angiin daisad—kulaaguudtai temesexe temeselde niutagai ygeiteişyydii emxidxen jabaa hen.

1930-1931 onuud. Byxii oron soomnai kolxoozno xydeləən nen yrgeneər delgerbe. Nyx. Kyrbaatov kolxoozoi tylee, şine baidalda oroxo gansal zam kolxooz baihaniii oloniitede oilguulhan agitacioonno xydelmeriii şuud jabuulza, 1931 ondo eəriingəə niutagta byleg ygeiteinerhee byridehen tyryyşiin kolxooz emxidxehen baina.

Tere geheer nyx. Kyrbaatov kolxoozii bexizyylxiin tylee, kolxoozniguudai şanga şadaltai kylьtyyrne azahuudalai tylee susaraltagyi temesel jabuulaba.

Kolxoozdo xydelze exilhen tyryyşiin zilnyydte nyx. Kyrbaatov kolxoozno—tovaarno feermii erxileze baihanaa, 1934 onhoo kolxoozoi tyryylegşe bolhon baina. Tere geheer helgeltegyi tyryyşiingee tuşaalda jabana.

Ene xydelmeridəə Nikiifor Andreejeviç bolbol socialiis Exe orondoo, Leenin—Staalinai paartiiin xeregte bejeeygehen xyn baihanaa xaruulba „Kraasna-Znaamia“ kolxooz nyx. Kyrbaatovai xytelberieer hyylei zilnyydte erxim urgasa abuag bolhon, ene zilde gektaar byrihəə dunda zergenь 15 ceentner tariaa xuriaaza abhan ba kolxoozniguudai azalta yder byride 8 kilograam orooho xubaaba.

Iimel xadanь nyx. Nikiifor Andreejeviç Kyrbaatovii Kabaanai aimagai kolxoozniguud oronoigoo deede oorgondo—Verxoovno Soveedta kandidaad bolgon debzyylbe.

XITADDAXI DAIN BAILDAAN

Şanxain froont deere

ŞANXAI, 18. (TASS). Japoonoi seregei flood xeden xonog soo Fyşaaniii boombodozo yrgelzelheər. Erje şadarai xitad arteleeri bolbol—emxiteigeer xariuusaza, japoonoixidai sereg buulgaxa jabadalda haad uşaruulba. Şanxai-Naankinai tymer zamii zubşan, japoonaixid xadaa, ysed şanga baildaa xehenei hyyleer Çeenьhee Veiten staanca xyrter uragşaa dabxiba. Mynəə Veitenhee zyyntee dain bolzo baina. Japoonaixid bolbol Naankin-Xançzouugai şossei şadar, Taixuu nuuriin baruun erjide baigaa seregyydii abaaşaxiin tulada, Cziasiin—Syçzoy tymer zamai zyyn taliin rajoondo motoorno loodka, dzoonok ba halnuudii tuilai oloor sugluulhan baina. Ene nuurai erjide Pinvaan ba Yczlaan rajoonuudii şigleed (Cziasiin—Syçzoy tymer zamai pyynktnyyd) japoonaixid garxa gezə caraalaad baina. Mynəədəə Pinvaaniii japoonaixid ezelbe. Yczlaaniii toiron ysed şanga baildaan bolzo baina. Japoonaixidai, Taixuu nuurii şiglen dobtolhon dobtolgiin amzaltanaa, Fyşaanьhaa Çzapuu xyrter baigaa Xitadai oborooniin şugamai sydьbaanь şiidxegdexe baina. Xitadai komaandovani bolbol ene operaacada esergyysexiin tulada, nuurai baruun erjede jixe xysiiji sugluulza baina.

Nojaabriiin exin xaxadta Japoonai 60 mingan soldaaduud Şanxaida elьgeegdee

NAANKIN, 19. (TASS). Myneəder xura orozo baihan tula, xysetei baildaan boloogyi. Fyşaanida minga şaxuu japoon soldaaduud buulgagdaba.

Japoonai komaandovaniiin tyleelegşiin medyylgeer japoonaixid Şanxai şadar 39600 xynyydii geehen baina, tereenhee aluulhaniinь 10 minga, bişenь şarxatahan. Tereennee gadaaa, Japoonai flood ene yjede 1200 xynyydii geehen baina. Xoito Xitadta Japoonton xadaa, Şanxain froont deerexi geegdelei 80 proceentii geehen baina geze japoonai tyleelegşe medyylbe.

Myneəder, japoonai gurban traansportuuud, xojor mingan soldaaduudii Şanxaida asarba geze Centraal Nьjyys aagenstva medeesene. Aagenstviin medesehenei johoor, nojaabriiin exin xax adta Şanxaida 60 minga garan soldaaduudii japoon tan asarhan baina.

Xoito Xitadta

LOONDON, 18. (TASS). Çifyy poortdo (Sanьdiuнь provinca) japoonai desaant buuxa bolhoniinь damaggyi baina geze Reejter medeesene. Xitadai xysenyyd xadaa, poortiin barilganuudii tehelen handargaxa gehen hedelgiingee eseste Çifyynee baruun zyg şiglen zaisaza eşobo. Aangliiin minonoosec xadaa, Aangliiin interesii xamgaalxiin tulada, Çifyyde jireoe.

Partizaanguudai otriaaduudai amzalta

NAANKIN, 19. (TASS). Xitadai medeeselei jonoor, Taijuaanida (Şanьsii provinciin niislelde) japoonai seregei origaad baidag Tojiuaani şadarai froontiin şugam bolbol, Kiisiaani ba Pinçzeenei dunduur garanxai. Hyylei ydernyydte ene froont deere zamxanji baina. Şanьsii provinciin xoito talada partizaanguul, 5 xonogsoo 42 gryzoviigyydii ezemden anba. Nojaabriiin 15-da partizaanguud bolbol Janьmiinьgyaanь ba Gosaaniin xoorondo japoonai seregyydii 4 dixin dootolxo zuuraa, 200 japoon soldaaduudii alaba.

Naankin evakyaacalza baina

NAANKIN, 19. (TASS). Naankinhaa evakyaacalza baina. Olon aimangazarnuud goorolhoo nyyze ogsoo.

***

Vaşingtoon, 19. (TASS). AXŞ-ai gyrenei sekretaarь (gadaada xeregei ministr) Xeell gegşe, Xitadai zasag Naankinhaa zeəze garahanь, AXŞ-ai, Xitadta baigaa posool Dzonsoon xalaa, Xitadai zasagai oşonon gazarta ogolsoxogeze medyylbe.

500 milioon Xitad doollar—dainai garza

ŞANXAI, 19. (TASS). Seregei baildaanhaa xaxadtaa xyrter handargaagdahan Nanьdaa (Şanxain xitad talanь) japoontanai ezemdeze exilhenhee xoişo, xara tamxi ba narkotiinaar (xoroto zyil) bajalig boolood baina. Seregei baildaanhaa bolhon garza Pytyynь ba Nanьdaodo 500 milioon xitad doollar bolno. 300 mingan xynyyd zeeri xogşolgyi ylee.

ULAAN-UDIIN GOORODOI HUNGUULIIN OOKRUG

Ulaan-Udiin parovoozo-vagoonai zavoodai koteelьno ceexiin xydelmerişen, inzeneernyyd, teexnigyyd ba albaxaagşadai Nacionaalьnostinuudai Soveedai deputaadta debzyylen oruulhan kandidaad

VASIILI ALEKSEEJEVIÇ TKAÇOOV

(SUGLAAN DEERE 150 GARAN XYN XABAADABA)

Ulaan-Udiin Parovoozo-vagoonai zavoodai koteelьno ceexiin xydelmerişen, inzeneernyyd, teexnigyyd ba albaxaagşadai bygediin suglaan bolbol eneenei urdatee Nacionaalьnostinuudai Soveedai deputaadta debzyylegdehen kandidaad Syxootin gegşii muulahan materiaalnuudai orohon deerehee tereeniii kandidaadhaanь xuulan gargaxa tuxai ba terenei orondo şine kandidaadii debzyylxe tuxai asuudalii xelsebe. Egeel tyryyn ene ceexiin koteelьşig nyxer Laarь yge xelebe.

— Eneenei urda tee bidener bolbol Syxootinai kandidatuurii debzyylhemnai, tere kandidaadnai eeriingee urdiin zeeri şadalai zergii niuuhan baigaa. Tiimehee, ene kandidatuuraa gedergenь xuulan gargaxa jo hotoi bainabdi. Jyyb gexede, manai aradai intereesii xaraxiin tulada, iime kandidaadii—eeriingee bodoto baidalii, bodoto jabadalii niuuhan xynii Nacionaalьnostinuudai Soveedta debzyylxe argagyi baina—geze Laarь xelene.—Iimehee bidener bolbol, ynexeeree manai etigel naidabariii xariuulxa xyniii, manai bolьşevliguudai paartida, manai aguu jixe socialiis Exe orondo ba Soveed zasagta bejee sym ygehen aradai daisantai temesexe temeselde xatuuzahan, soveed Aradai erxim xybyydei negii —BMASSR-ei dotoodo xeregei Arkoom Vasiili Alekseejeviç Tkaçoovii Nacionaalьnostinuudai Soveedta kandidaad bolgon delzyylneb. Tkaçoov bolbol 1816 ondo tyrehen, 1919 onhoo BK(b) P-iin geşyyn, grazdaan dainda xabaadahan, 1922 onhoo odoo xyrter dotoodo xeregei Arkomaadai oorganuudaar xydelse jabahan baina.

Udaanь, koteelьno ceexiin inzeneer Glagoolev yge abza, eeriingee bioograafii hungagşad olonlitehee daldalan niuuza baihan xyniii, manai etigel naidabariii xariuulxa geeşe geze Verxoovno Soveedta debzyylxe tonş argagyi baina geeşe geze temdegleed, xelexenь:

—Bi bolbol SSSR-ei Verxoovno Soveedai palaatanuudai negen bolxo Nacionaalьnostinuudai Soveedai deputaadta BMASSR-ei dotoodo xeregei Arkoom V. A. Tkaçoovii debzyylxe gehen nyxer Laariin duradxalda gyised niilexe bainab.

Tereenhee saaşanь, koteelьşig Bagoviik, konstryyktor Koplyyn, narmiroovşig Zmaakov ba busad ygenyydii xelexedee, urid xelegşe nyxedei xelehen ygede niileebdi geze medyylbe.

Nerjeme aplodismeent doro abhan rezoliyyee dotoroo xelexenь:

„Parovoozo-Vagoonai zavoodai koteelьno ceexiin eregtei ba emegtei xydelmerişen inzeneernyyd, teexnigyyd ba albaxaagşadai hungaltiin urda teexi suglaan bolbol, dotoodo xeregei arkomaadai erxim xydelmerilegşe, bolьşeviig paarti ba aguu jixe socialiis Exe orondoo bejee ygehenee bodoto xereg deeree xaruulhan, manai oronoi erxim xybyyn, BMASSR-ei dotoodo xeregei Aradai Komisaar nyxer Vasiili Alekseejeviç Tkaçoovii Nacionaalьnostinuudai Soveedai deputaadta kandidaad bolgon debzyylne. Nyxer Tkaçoovai kandidatuurii demzegtii gehen duradxaltaigaar Ulaan-Udiin goorodoi hunguuliiin ookrugai hungagşadta xandanabdi. Myn manai hunguuliiin ookrug deere ballotlirovaluulxa zybşeerelee ygexii nyxer Vasiiili Alekseejeviç Tkaçoovto xandanabdi"

Ameerikiin Xolbooto Ştaadai kompaartiiin amzalta

Nьjuu-loork, (TASS). Urid gargahan byridxelgiin johoor, Nьjuu-loork goorodoi mynicipaalьna soveedai hungaltada, Ameerikiin Xolbooto ştaadai ko paarti bolbol 70 mingan duu abba. Ene bolbol Ameerikada boldog byxii hungaltanuudai yje soo tuilagdahan tyryyşiin jixexen amzalta myn.

Ameerikiin kompaarti bolbol mynicipaalьna soveedta dyrben kandidaadnarii debzyylhen ba tendehee abtahan medeegei johoor, lab 2 komuniistnar mynicipaalьna soveedta orozo bolxo baina.

Agitacioonno-niitiin xydelmeriii yrgenөөr ba gynzegiigөөr jabuulxa

Agitacioonno xydelmeri hula jabana

(*Ulaan-Udiin goorodoi zoono*).

Ibolgiin somonoi paartin organizaaca ba somsoveed bolbol SSSR-ei Verxoovno Soveedai hungalta tuxai agitacioonno-propagaandiin xydelmeriii urdaşelen buzagai muugaar jabuulna.

„Kominteern" kolxooz bolbol Ibolgiin somonoi №2 hunguuliiin uçaastogai ceentr myn bolxo jym. Tende hungaltiin xaulitai hungagşadii tanilsuulxa tuxai agitacioonno xydelmeri xegdehen jyyme byri yzegdenegyi.

Partorganizaaca bolbol dyrben agitaatornuudii tomilozo, tedende xojor polivoi brigaadanuudii, feermii ba kolxoozoi ceentr deerexi uçaastogii daalgaza ygehen baigaa. Tere geheer yni boloo. Teed, propagaanda bolbol mynөө xyrter xysed hainaar jabuulagdaza yşөө exileedyi.

Ede brigaada ba feermehee gadana, bişe bişe azalda jabagşad ba gertee baihan haexenernyyd, ybeged xygşedei dunda jamarş xydelmeri ygei baina. Tus kolxoozoi geşyyd nege gazarta tybxineze şadaadyi, taranxai huudag jym. Iime baixada, seleeni byleg byxende, ail ger byxende agitaatornuudii tabiza, şine hungalta turai sag yrgelziin, jonotoi propagaanda jabuulxa xeregtei baigaa.

Jamar negen şaltagaanaar gertee baixa uşartai exenernyyd ene kolxoozdo nelieed olon baina. Tedener şine hungalta geeşe jamar gurimtaigaar yngerxe baihaniii haisa medeze abxa duratai.

Nojaabriiin 7-oi yder, kolxoozoi ceentr deere nair bolxo yjede, Ulaan-Udiin Komvyyzei huragşad şine hungalta turai manda baga saga xeereze ygөө hen. Tereenhee bişe ondoo negeş xyn manai ende jabaagyi—geze Nuurai seleeniiin exenernyyd, xygşed xeerene.

Mintaasov.

SSSR-ei Verxoovno Soveedai hungaltada zoriuulza IZOGIZ-ai gargahan, xydeeznig Zyykovoi plakaad.

(Sojuuzfoto)

Hungaltiin beledxel tahaldaza baina

Zide. Doodo Toriiin somon hungaltiin yderte azaxuin amzaltatai jirexe gehen zorilgii tus somonoi paartin ba soveedai organizaacanuud tolgoilon udaridaza şadaagyi baina.

Malai ybelzelgede beledxel ton muu. Dulaan bairaar ba xooloor xysed xangagdaagyi deerehee yngeregşe, zilde olon tolgoi mal yxehen baigaa. Tiin, ene praaktikaa mynөөş dabtaza baina. Malnuudaigaa bairii zahaza ba dulaalza dyyrgeedyi. Zahabarilaa boloөşonь şanarai talaar ton muu. Gadana, malii xooloor xangaxa jabadal baha le hain gemeer bişe. Noormiin johoor ali byxii xooloo xu baarilaad, tyseb xaraa zoxioozo, tiime xool tedii şineen xeregtei gexe meteer nigtalhan uşar zarim kolxoozuudaar ygei baina. Xarin, zarim kolxoozoi tyryylegşener „mynөө zil urgasa tariaan elbeg daa" gezerxiood hanaa amarxan huuza baidag baina.

Ene byxii dutagdalnuudaa zahaxiin tula somonoigoo soveedai preziidiym deereş, kolxoozuudai suglaanuud deereş nelieed olon xelsedegş haanь bodoto xereg deerenь xubilalta boldoggyi, miil yregyi xoohon yge bolood yngerşedeg baina.

Iime praaktikahaan ene daruidaa multarza, eneeren yldehen bolzor soogoo hunguuliiin beledxelei xydelmeriii ton erşemteigeer daişalxii johoor jabuulxa zorilgo—Doodo Toriiin paartin ba soveedai organizaacanuudai urda tabigdana.

Dans.

HAIN XYDELMERIIIN YRE

ZIDE. Burgaltain somonoi Saxijaanovaagai neremzete kolxooz deere (tyryylegşenь Şoidoorov) yseg bişeg medexegyiji usadxaxa xydelmeri hainaar, jixe dalaisataigaar jabuulagdaza baina.

Mynөө 8 likvidaatornuud brigaadanuudaar ba ceentr deere huuhan kolxozniguudaar tuskailan tabigdaad yseg bişeg medexegyiji usadxaxa baina. Gadana, tusagaar ştaadna likvidaatortai ba terenь byxii likvidaatornuudaigaa xydelmerilinь şalgan yzedeg ba xytelberildeg baina.

Tus kolxoozdo ene onoi exinde yseg bişeg medexegyi ba baga medexe xynyyd 300 aad baihanaa, mynөө, nojaabriiin 4-ei yder yseg bişeg medexegyişyyd oroidoo 11 xyn baina. Ene bolbol hain xydelmeriiin yre bolno. Yldehen ene 11 xynyydii hungaltiin yder xyrter xysedөөr yseg bişeg medexe bolgoxiin zorilgo tabiaad baina.

D.D.

YBELZELGEDE BELEDXEL—XOIŞOLOŞOGYI ZORILGO

Hajaxan manai gazeetada (nojaabriiin 12-oi yder) tolilogdohon BK(b) Paartiiin Mozkoomoi togtool soo kolxooz byxende malai ybelzelgiin beledxelii xaişan geze emxidxexe ba ene geheer jyy xexe xeregtei baihan tuxai todo honor zaabari ygtebe. Mozkoom bolbol respyyblike soo malai ybelzelgede beledxel xeleşegyi muu baihaniii temdeglehen baixa.

Teed, ene amagalan bişe baidal mynөө xyrter tere zandaa yrgelzelze baihaar. Ybelzelgede beledxexe xydelmeride toboizo xaragdaxaar xubilalta yşөө boloodyi. Eneen deerehee bodoxodo, aimagai paartin. soveedai, kolxoozoi ba gazarai zurgaanuud Mozkoomoi togtoolhoo eehedtee şuxala viivod xeedyi geeşe xa. Gexe zuuraa, sag bolzor oşozol jabana. Ybelei doşxon xyiten byri gazaa orzo jiree. Aduu malnuudta dulaan ba dulaalhan baira, dutamaggyi ybehe tezeel, hain xaruuhan g.m. ene yjede xysed belen bolood baixa johotoi baigaa. Nelieed olon kolxoozuud eneeniii xangaadyi.

Malai bairiin barilga tahaldahan tuxai, ybehe tezeel yrigdeze ba zarim gazarta dutaxa baihan tuxai, mal azal deere dutuu dunda zyilnyyd olon ba daisan elemeentnyyd tende xoroto hyidxel xeze baihan tuxai manai selьkoornuud sag yrgelze bişeze baina. Aradai daisadai, byrzyaazno-nacionaliistnarai, japoon-neemecei şpioon diversaantnuudai xog boguud, şaara şabxaruunuud kolxoozuudta yldөөd, malazai deere eehediingee xaratai muuxai xydelmeriii eli daldaar jabuulza bainad. Xydөө niutagai paartin ba soveedai zarim organizaacanuud, zarim komuniistnar bolbol revoliycioonno heremzee xursadxaza, daisaniii xaanaş baigaa haanь taniza şadaxa şuxala zorilgii bodoto deere bejelyylnegyi. Ohol hanaa amar ba halgar nobşo baidal xamag byxii xeregii gutaaza baina. Ene baidalii saaşadaa teseze bolxoor bişe.

Barilgiin xydelmeriiiş abaad yzeje. Nelieed olon kolxoozoi feermede ene aixabtar şuxala xydelmeri eelzee xylieeheer gy ali xoroto hanalaar xoişo tatagdahaar ogto tahaldaxiin tuilda xyreed baina. Tere sabotaazii taha soxizo, barilgii şangadxaxa tuxai somsoveeduudsi gazarai zurgaanuudş, aimagai organizaacanuudş byri xeregseexegyinь gaixaltai. Barilgiin brigaadanuud nege haa butaranxai, nege haa boloşogyi muugaar xydelmerilxe baixada jyyn bytexe geeşeb? Tiixede daisad bolbol kolxoozoi feermiin aduu malii dulaan bairagyigөөr, xaxinama sagaan sahan deere ybelzyylze, yxyylxe, muuduulxa hedelgegargaza baina. Zişeelxede: „Xoriiin aimagai, Xezengiin somonoi „Leeninei" Zam" kolxoozdo byleg daisan elemeentnyyd xezee yninhөө xoişo mal azalii ba byxii azaxuijiinь xorolon hyidxeze baina. Kolxoozoi MTF deerexi yxer malainь ybelei dulaan baira yşөө zahagdaadyi. Xoto xorioo soonь argal şibxe ybdegte tulma jixe baina. Ene xydelmeri emxidxexiin orondo, feermii daagşa C.M. Gelegei gegşe byxeli zundaa ba namartaa arxidaza sagaa baraba. Ene xyn bolbol hajaxan kolxoozoi feermede xamaatai 2 sazan xiaag ybehe xuluuza, eeriingee esegede ygebe. Niodondo bahal iime baidaltai baihaar, yxer malaa yxyylhen ba hubairuulhan jym"— geze selьkoor X.B. gegşe bişene.

—Yxer malai ybelei dulaan baira myn tahaldaad baihan tuxai, Biçyyrei aimagai, Moolotovoi neremzete kolxoozhoo kolxooznig nyx. Sofoomov iigeze bişene:

„Manai kolxoozoi pravleeni bolbol aduu maldaa sadxalan ba dulaan ybelzelge emxidxexe tuxai anxaralaa xysed tabinagyi. Barilgiin xydelmerі jabuulxii kolxoozoi loodorь, xorologşo Yzliite Cedebei gegşede daalgahan baiba. Terenь, jyyş xeegyi ba xexeş ygei xyn. Yngeregşe ybel malaa muugaar ybelzyylxe, 40-50 tolgoi narai mal yxyylhen aad, tereeniі mynөө zilde hurgaal bolgoogyinь gaixaltai".

Urdiin lama, kontrrevoliycioonno balgadai vostaanida organizaator jabahan bandid aluurşan Dambii Zalsanai gegşe Xezengiin, (Xori), Staalinai neremzete kolxoozdo şurgaza orood, tende yxerei feermiin brigadiir bolood baina. Ene aradai daisan bolbol malazalda ali xiriin buzagai xorololgo xeze baihan tuxai kolxooznіguud B.B. ba U.O. gegşedei bişexenь:

„Yxerei dulaan bairanuudii şabartai noiton, xuuşan jixe şibxetei gazarta zoriuuta bariuulhan baina. Tereenei gemeer 1936-37 onuudta xeden olon şine tyl xyldeze yxөөhen. Ene xorololgiin xoişolongii usadxaxa tuşaa pravleeni bolbol jamarş xemzee abnagyi.

Ybelei dulaan bairaar malaa xangaxa jabadal egeel iime muu baina.

Ybehe tezeel tuxai asuudalş myn iimeşyy baidaltai. Zygөөr, manai respyyblikiin byxii kolxoozuud xerbee zorigoo tabiza oroldoo haa, aduu malaa şimetei hain ybehe tezeeleer xangaza şadaxa xysed argatai. Mynөө zilei ybehe-tariaanai urgasa bolbol urda urdiin zilnyydtei zişeelxeer bişe elbeg jixe. Maldaa ediyylxe jyyme dutamaggyi bii.

Gansal tereenei gamnaxa, xadagalxa, zybөөr gargaşalxa gurim zuram kolxoozuudta ygei baixanь gemtei jabadal gөze toolxoor baina. Ajaar mynөөnhөө exilze, ybehe soloomoo yrixe xajaxa, jabadal yzegdene. Xeden zuun ceentner ybehen ba mingaad buxal tariaan soloomo tyimerte şatahan uşarnuud Xiaagtada ba Xorido bii baigaa. Ybehe tariaan deere saxiuul ba xaruul ton hula bolon zarim gazarta oroidooş ygei baina.

Tiixe zuuraa, daisad bolbol untaza bainagyi. Tedener gal tyimer tabiaad kolxoozoi yneto zөөriii galdaza, jadaral xoxidol yzyylxiin zabdalga xeze baina. Politikan talaar hoxorlig, ohol dyndiөө xytelberilegşed eneeniii oilgonegyi.

Jaruuniin mixanai sovxoozoi 3-daxi feerme deere ene zilei şine urgasahaa abtahan 60 70 ceentner jaçmeeniii „xereggyi bolbo" geed, modon soo abaaşaza xajahan baiba. Ene xadaa malai tezeelii dutaaza, gyrende xoro xyrgexe gehen daisanai garaar xegdehenь eli.

Baha, Xezengiin kolxoozuud (Xori) ene namar kombaajnaar xadahan tariaanaigaa soloomii pooli deerehee sugluulza abaadyi. Maldaa ediyylxe xairan ynetei tezeeliinь şime şyyhee geeze xebtene.

Myn aimagai, Doodo Xyrbiin somonoi „Internacionaal" kolxoozoi ybehe tezeelenь aduu maldaa xyrxegyi, xolo dutaxa baibaş, mynөө ajaar 700 ceentner ybehe xudaldaza yrize duuhaad baina. Iime faaktnuud jahala olon.

Yngeregşe zilnyydte negen talahaa aradai daisad, byrzyaazno nacionaliistnarai xoroto hyidxel xehen deereheenь ba nygөө talahaa aimagai ba somonoi organizaacanuud, kolxoozoi xytelberilegşedei ohol hanaa amar baihan uşarhaa ybelzelgede beledxel tahaldaad, aduu malnai xyitende xyldeze, ybehe tezeeleer dutaza, xaruuha muutai baiza, xeden olon mingan tolgoi yxehen baixa. Ilangajaa tyl abaigiin yjede iime buzagai baidal kolxoozuudta xemgyi jixe garza xehen baihanь haisa medegdene.

Ene gaşuun turşalgahaa hurgaal abza, tere endyygee jaabaş daxin dabtaxa johogyi. Ybelzelgede beledxexede jyyn dutanab, jyy xexe bytөөxe xeregteib geze şalgaza yzөөd, tereeniі ene darii xeze, xyseldyylxe şuxala. Zooteexnigyyd ba gazarai zurgaanai xydelmerilegşed kanciliaartaa huuxa bişe, kolxoozoi feerme deere oşozo ybelzelgede beledxelii emxidxelsexe, tuhalalsaxa ujalgatai.

Malaa xaruuhalxa xynyydii yşөө haisa şalgan yzeze, tedenei dundahaa daisan elemeentnyydii darii zailuulxa xeregtei. Kolxoozoi pravleeni bolbol malşanda kylьtyyrne hain yaloovi tii bolgoxo ujalgatai. Ede bygede bolbol malaa sadxalan hainaar ondo oruulxiin tylөө temөөsөl myn bolno.

Vasiili Daşapeloon.

Respyblikiin YDER

Selengiin uhan zamai traansortiin erxim staxaanovsa Ciibiov Garma.

SSSR-ei VERXOOVNO OVEEDTA HUNGAXA IUNGALTIIN TUXAI ÜYRIMII" ŞUDALAN YZEBE

1937 onoi oktiaabriiin 17-noi der, eerliingee çaastiin azal jabaza baihan nyxedtee SSSR-ei Verxoovno Soveed hungaxa hungaltiin tuxai yrimii" tanilsuulxa zaniaati eb. Miniii xehen zaniaatida baadagşadai dunda 70- 80 ran nahatai ybeged, xygşed on baigaa. Ene yder zaniaa xexede jixe urmatai baiba niiaatida xabaadagşad urda zaniaatida baidaghaa xani i ondoo—aktiivna baiba. Gadana, 35 xyn malai ybe bairiin barilgada jabaza, e yder azalaigaa noormii 0 proceent xyrter dyyrgebed. Bi eeree ene yder jixe xyyy, zosoom doriuun bajaar dyyren ynzeeb. Ene yde 42 xyn nom yzee, gazeeta şaa. Nom yzexee sugiaran nyxed Oktiaabriiin socias revoliyyciin 20 zilei oin in yder boltor bygedeeree eg bişegte hurxabdi geze hediigee ujalgalaa. Bi ede noi nom yzelgiin ba gazeeunşalgiin zaniaatiii ene eşe yngergeeb.

Gotob Rinçenei.
(Ulaan aarmiiin çaastь).

„XORIN ZIL" GEZE ŞYLEG ZOXIOOBO

Oktiaabriiin 17- noi yder, nai hurguuliiin amaraltiin er baiba. Ene yder manai rguuliiin huragşad naada, zugaatai, xyxiyygeer amaa. Biş hain amaralsaab. Ene erei xaxadhaa xoişo azal xe duram xyrebe, xexeş il olon baigaa. Egeel ty yn xexe xydelmeriee şilen xadaa „Xorin zil" geze şyzoxioogoob.

Myn, Buriaad Mongol ara zargalanta baidalii hyida xorolozo, zobolonto bailda oruulxaa baihan aradai lsad, byrzyaazna nacionatnuud japoon - neemecei oonuudai uurxaiji eliryylen rgahan, BK (b) P-iin CK-ai rgan „Praavda" gazeetiin n jixe aşa tuhii hanaza, nzyyrgyi jixe bajartai baian yjemnei hen.

Ene yder iime azaltai, baai ba xyxiyygei iime temzyydtei ynzeeb.

Gaagta. Altain somonoi sti- Dyngyin exin hurguuerxilegşe—Z. Cerenei.

B. M. Ynenei" materiaalaar xemzee abtaba

Manai „Ynen" gazeetiin okabriiin 20-noi yderei 242 gaarta garahan „Nacionast Gatan Zimbiin xoroto buulga" gehen zyil myrdegee G. Zimbiin xehen xoroto buulgaнь elireze, tereende mzee abtahan baina. Mynee mbiin gegşe bejee alaza ood, tereenei yxehen şaltaaniinь şalgan myrdegdeze ina geze Zediin aimagai artin komiteedai sekretaarь ideesene.

Amaraltiin yder baiba

Ygleegyyr oroiş bolhon baiba, dulaan naratai yder bolxo janzatai sonxoor naranai gerel jalarna. Mynee yder amaralta belei gy geze jaaralgyi xubsalaza baitaraa xarxadam patipoonai emderxei plastiinkaar Geelişxen naadaza huuna. Ysegelder Sogtiinxihaa asaragşa plastiinka jixel gojo yge xeledeg, haixanaar duuladag baigaa. Asarhaar miil 2 daxin duuluulaa hen. Xairan plastiinka Cemzed emdezirxibe geze dotoroo gemşeze baiza xubsalaad Geelişxiin bariza huuhan emdrexei plastiinka bariza yzebeb, xezeeş emderhen xoinoo bytexee bolioo geze bodonom.

Geelişxeniii xylde uruulxa, jabadag bolgozo hurgaxa geze ger soogoo iişi tiişeнь xytelheer baitarni sagş oroi bolbo. Tiin, vilosepeedş mynee ybel bolzo unagdaxaa bolibo geze bodood zadalaza arşaza xadagalhaar baitarani baanida orolgon bolno xebertei, hurguuliiin xyyged şuujana.

Baiza, uhanai duuhaagyide baanida oroxo jyyme baina geze xubsaha ba myilejee abza oşood,baanida oron geredem, xaluun geeşeнь jaaxa argagyi miniii urda orogşod xaluunda teseze jadaad beelzehenş xyn bii, tarxiaaş ybdehen xyn bii xebertei baixadaнь biiş aiza tyrgexen ugaagaad garşabab.

Ydeşe Şoolkovai „Tiixii doon" geze nomoi 1-dexi debter unşaza duuhaxa geed oroi boltor huuxa geze baitarani Cemzed tamxi nosooxo geze bai haar laampaa untaraazarxiood daxin nosooxo gexedee zuruul oldobogyi. Geelişxe xaranxiigaar mylxine, ger dotor xaranxii geeşen argagyi, zuruul olzo jadaza ene ydeşee baraad, jyy xeze xaranxiigaar huuxabdaa, untabab.

C. Daşapeloon

HURAGŞADAI DEBTERNYYDII ŞALGAXADA...

Mynee yder amaraltiin yder baihan aad, jyre bododoghoo oroixon bodoob. 4-dexi klaasai huragşadai yndehen xelenei debternyydji şalgaxaa asaraad baihan aad, tereence şalgabab. Bultii şalgaad baixadam du tuu zyilnyyd jixe olon baiba Jaaxadaa iiteree aldaza bişebe geeşeb? Tiime xadaнь tereende tiize oilguulxab geze asuudalnuud zosoom urgana. Mynee yder xyrter hurguulinuudii prograamaar ba nomoor xangaagyi baidag gegeerelei arkomaadta nelieedgyi xorom busalba.

Hurgagşa C. NOMTIIN.

Miniii yder

Voskreseenь ygleegyyr. Dulaaxan. Tengeri selmeg, jaaxa argagyi haixan baina.

Ygleenei sai uuhaar arbaad minuuta yngerbe. Nomoigoo tag deerehee „Şuurgaar tyreeşed" geze Nikolai Ostroovskiin romaan abza, unşaza exilbeb. Dyrbedexihee—zurgaadaxi byleg xyrter unşaad baixadam, tuxailxada, arban çaas boloo xebertei baiba.

Agun jixe Staalinai tuxai duu bişexe hanal namada yninei baigaa. Xeden yder urda exileed, yder byri xeze baihan azalnь bolxo „Staalinai tuxai duu" bişebeb. Tiin yde bagta ene duugaa bişeze dyyrgebe. Bi ene duuji Oktiaabriiin revoliyyciin xoridoxi zilde zoriuulza bişeeb.

Ydiin xooloi hyylde aalgebriingaa tetraadь abza nege xedii bodolgo bodobob. Geograafiaar bişehen konspeektaa abza „SSSR-ei tekstiiliin ba edee xooloi azyiledberi" geze teeme unşabab, istoori ba oros xeleer unşiza, ygleo ydereigee zaniaatida beldebeb.

Oertejee xamta baidag kolxooznig nyxer G. Cedenei geeşii limeer duulaxii duradxabab. Terem xairsag soohoo limbejee abza duulaza exilbe. „Nabşi seseg", „Ganga myrenei gurgaldai", „Arjalag zandanaa urguulhan" g. m. olon duunuudii tataba.

Nyx. Cedenei bolbol ysee olon duu limbeer duulaza huraxaa oroldono.

„Şuurgaar tyreeşed" geze romaan daxin abza nege xedii xuudaha unşahaar baixadam ydeşe boloo.

SAMBUUJEV D. S.

(Xoriin dunda hunguuliin 8-daxi klaasai huragşa).

AGIIN PEDAGOGIIS HURGUULIDA

Agiin pedagogiis hurguuliin III kyyrse istooriingee yrookte eneenhee urda yzehen jyymeer şalgalta bariza, aixabtar honirxoltoigoor „Oros-japoonai dain" geze teeme yzeze exilbe.

Myn, III kyyrsiin stydeentner Çirninei Ceveen, Oşoroi Şoizol Hama gegşed komsomooloi ustaav ba prograamatai hain tanilsaad, komsomooldo oroxo gezee ankeed dyyrgebe. Ene ydeşe tus hurguuliiin stydeentner argagyi gojoor naada xebe. Ene hurguuliiin III kyyrsiin stydeentner bultadaa nege nege Voroşiilovai mergen buudagşiin znaçoogtoi bolxo geze zorilgo tabiaad ene yderhee xoişo buudaza exilebe.

Daşazabai.

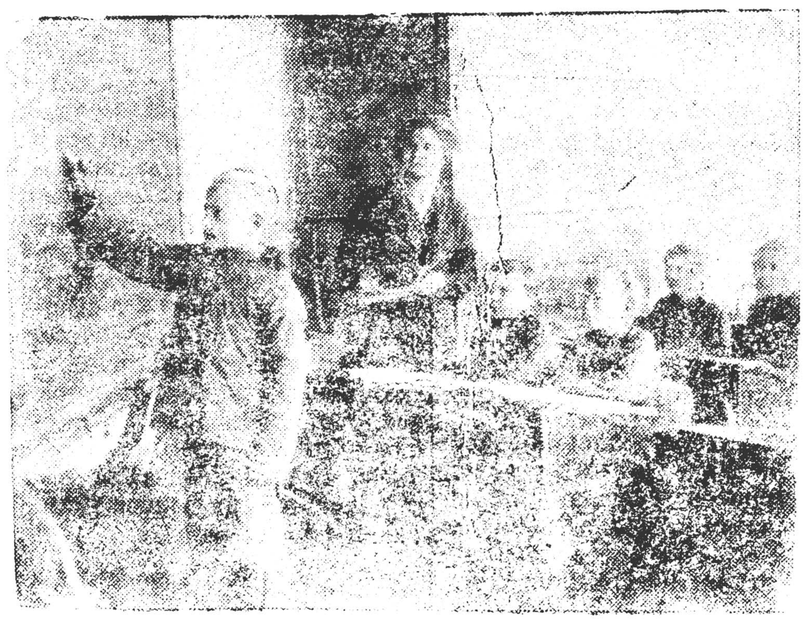

Kynaliin xysed bişe dunda hurguuliiin negedexi klaasai nomoi yzelge.
ZURAG DEERE: erxim huragşad. (Mixailovai foto)

POOÇTIIN XYDELMERIŞENEI YDER

Ygleegyyr 5 çaasta bodzo passaziira poojezd medexee tymer zamai staanca oşoxodom, dezyyrne:

—44-dexi poojezd 18 çaasaar xozomdoo,43 dexi poojezd 1 çaas xozomdoo,—geze xelene. Tiixedeнь heergee gertee oşozo nege çaas tuxai untahan bainab. Baha, 8 çaas 37 minuutada staanca oşozo, 43 daxi paassaziirsk poojezdtoi pooçtojoo helgebeb.

Ygleenei 9 çaasta naran şangaar şaraba, bi pooçtoo neeze, pooçtiingoo maarknuu dii xudaldahaar baitaram 11 çaas bolzo, staanca baha oşobob Tende 44 dexi passaziir poojezdiin jirexedeнь pooçtoo helgebeb.

Tiigeed 3 çaas bolxodoнь pooçtoo xaagaad, gertee oşozo „B. M. Ynen" ba „Praavda" gazeetanuudii unşaza, patefoon duu gargahaar baitaraa magaziin oşozo saaxar ababab.

Ydeşiingee xoolo edieed le „B. M. Ynen" gazeeta deerehee „Ispaanidaxi dain baildaa niii" unşahaar baitaraa untabab.

Romaan Jerbaanov.
(Irkyy goorod).

NEGEDYGEER PEETR GEZE KINOO XARBAB

Oktiaabriiin 17-oi yder „Tiixi-Doon" gezэ M. Şooloxovoi zoxioloi 2-xi debterii, respyyblikiingee ba „Izveesti" gazeetanuudii unşabab.

Tiigeed, hurguulidaa oşozo Firtfianiino ba Vioolenьçeel geze myzikaalьna instrymeentyydte urda teenь yzehen yymee helbeze naadabab.

Tere ydeşendee „Progrees" kinoodo „Negedygeer Peetr" geze istoriis fiilьme xaraza jixe honirxobob.

D. Dugaroon.
(Teatraalьna-Myzekaalьna hurguuliiin stydeent).

Şanaranь muu aad, ynenь ynder

Zaxaamin. Aimagai ceentr teere potreebsojuuzda xabaatai niitiin stoloovo baixa jym. Stolooviinь edieenei şanaranь ton muu aad, ynenь yder baidag. Uşaranь, potreebsojuu ziinxid raikopiitiingaa 19 mingan tyxerig myngii yrihen aad, tere myngee azalşadhaa ylyy mynge abxa argaar bygelexii xysehen hedelge gargaza baina.

Myn stoloovo dotoroo kylьtyyrne jabadalii saxixa jabadal ogto ygei. Tus stolooviin dutuu dundanuud tuxai xedii daxin aimagai gazeetada garhan bolboş, xemzee abza haizaruuldaggyi baina.

Zoxixo gazarhaa xemzee abza haizaruulxa johotoi.

Telefoon.

Mixanai kombinaadai erxim staxaanovsa nyx. Barşuujev Xala.

HURAGŞIIN YDER

Erteş bodoob. Oktiaabriiin 17-noi ygleegyyr tengeri selmeg, xongor dulaaxan baigaa. Gazaa garaad xaraxadam, miniii hurza baigaa Kyibeşevei neremzete hurguuliiin peeçenei xooloigoor xyxelbi utaaniinь tunaza baiba.

Bi jaaran, niuur garaa ugaagaad, şamdagaixan xubsalaad, nomoigoo syymke hugabşalaza buşuuxan jabahaar hurguulidaa jireeb. 7- doxi klaasta oroxodom, miniii nyxed Dobşon Dalai, Jondon, Ceden gegşed bygede xyxiyynyyd, naadaza, enieeldeze baibad. Biş bahal paartadaa huuza, „Jaruuniin erjede" geze, ton tyryyşiingee nege şyleg zoxioogood, tereenee literatuuriin kryzoogai xytelberilegşe nyx. Cerenzaboondo şalguulxaa ygeeb. Gadana, nomoo hainaar yzeze ynzeeb.

Jaruuna. Kyibeşevei neremzete dunda hurguuliiin 7-doxi klaasta huragşa.

Dugar Badmiin.

GAZTARKOOMOI PARTORGANIZAACA GOL XYDELMERIEE MARTAA

Gazartariaalangai Aradai Komisariaadai dergedexi paartin organizaaciin jabuulza baigaa agitacioonno-niitiin xydelmeriiin hula baihanai tuxai „Buriaad-Mongoloi Praavdiin" xeden udaa temdeglehen jabadalii tus organizaaca mynee boltor xysed oilgozo şadaagyi baina. Nojaabriiin 16-da bolhon paartin-komsomooloi suglaan deere arkoomii orologşo nyx. Şestaak yge xelexedee, byxii agitaatornuudai uçaastaguud deere tarahan tula, iime huladal bolbo gehen baina. Enenь xadaa, jamar negen argaar ene xydelmerihee bejee bulgaza garxiin hedelge bolhonь myn. Jyyb gexede agitaatornuud geze tomilogdohon 14 xynhee miin 3-4 xyn hungagşadai ger bairanuudaar jabaza, 2-3 udaa jarildaa xehen baina. Tiigeed, jamar şanartai jarildaa xeze baihanь xendeş medegdenegyi. Partkoomoi sekretaarь Karpeenko xadaa, agitkollektiivai xydelmeriii udaridaxa jabadalhaa ogtolon arsahan baina.

Negen taa iime bolxo tula, zarьma komuniistnar paartin daalgabarihaa arsadag baina. Zişeenь, xaniin gazeetiin redaaktor Berezoovski ba bişeş komuniistnar tusxaita daalgabariaa dyyrgedeggyi baixadaнь, paartin organizaaca jamarş xemzee abadaggyi baina.

Paartiin gorkoom xadaa gazartariaalangai arkomaadai paartin organizaaca tuxai ylemzexen hanal tabiza, paartin-niitiin xydelmeriii haizaruulxiin tuxai partkoomoi sekretaarь Karpeenkodo hanuulxa johotoi baina.

D.-V.

OKTIAABRIIIN 17

Kinooteaatriin ekraan deere Pamirai orjol ynder sahata uulanuud, xyyjeme-xaajama uhan myrenei xyyjyy, yzesxelen haixan gazar oroniii xaraxadaa,— ee jaahan gojo gazar geeşeb. Ende oşodoghaa,—geze xelsedegş uşar baidag. Eneş, ton zyb!

Iime haixan gojo niutag manai orondo dyyren.

Oeriingee tyrelxi Buriaad-Mongol respyyblikii orşon toiron xaraad yzeje. Delexei deere ton gynzegii ba tungalag haixan uhatai Baigal nuur myngen xaşarhaa dolginoi soxiso deegyyr ebxeryylen jalalzuulza, sahata ynder Sajaan uulanuud xyrieelen baidag. Ene gaixamşag yzesxelente nuurii toiron huurişahan manai respyyblikiin aimag rajoonuud sooguur ali tuxai bajalig gazarnuud bii geeşeb! Altan, sagaan myngen, şuluu nyyrhen, zed, sagaan şoxoi, zyil byriiin an gyreehen xuu bidende bii.Tynxenei „arşaan", Bargazanai arşaan zerge gansa Buriaad Mongoldo bişe, byxii SSSR soo aldartai suutai arşaan ba kuroortnuud baixa.

Tiin, komuniis paarti ba aguu jixe Staalinai zoloodolgoor Buriaad-Mongol ulas xadaa, xaranxii kaatargiin bulan toxoi baihanaa, mynee byxii soveed oronoi 170 milioon arad zontoi ab adalixan komuniis baiguulaltiin yrgen zamaar alxalan, sengelig xyxiyy haixan baidal zoxioon baina.

Yder byriiin olon janziin baidalii tododxon xaruulxiin tula manai „B.M. Ynen" gazeeta bolbol eehediingee olon unşagşadta xandaza, oktiaabriiin 17-do bolhon zyilnyydii xuruu xaxadgyi byrin bişeze elьgexii xyseze xandahan baina. Mynedder ene materiaalnuudai zarim xubiiji tolilobob li. Manda xylieegdehen materiaalnuud xadaa, urgan halbarza xygzee Buriaad-Mongol respyyblikiin gaixamşag honin, aixabtar xyxiyy ba duutai şuutai baidalii todorxoilon xaruulza ygene.

Ene yderei baidal bygede adali bişe. Exe oronoo xamagaalan zagsagşa xiliin saxiuulşad xiorxo niydeeree xilee xaraza, dobtolon oroxoo hedehen daisanai urdahaa soxiso ygexeer belen zagsaza baina. Kolxoozuud ba sovxoozuudai talamai deegyyr bajalig urgasii xuriaan abza, staxaanov yzyylemziin tylee temesene.Hurguuli hudarai gazarnuudta erdem nomdo şudalaza baigaa olon mingan edirşyyd erdemei bajalig şimii xaduun abna. Kolxoozniguud, xydelmerişedş bagşanar xen xen ilgadgyi bygede SSSR-ei Verxoovno Soveedai hungaltada beledxeze hunguuliiin xuulitai tanilsaza Verxoovno Soveedtaa Aguu jixe Staalin bagşa tyryytei Exe oronoigoo erxim xybyydii, patriooduudii hungaxaar belen baihanaa xaruulna.

Manai baidal, azal xydelmeri bygede xediiş olon janzaş haa, bygede aguu jixe Exe oronoigoo ulam byri xygzen delgerxiin tylee, sengelig, xyxiyy azahuudalaa ulam byri haixan bolgoxiin tylee zoriuulagdahan baina.

* * *

Iime haixan baidalii olgozo ygehen xen be gexede, araduudai aguu jixe voozdь nyx. Staalin bolno.

1938 ONOI JANVAARЬ NEGENEI BAIDALAAR JASUULAGDAXA MALAI BYXEXOLBOONOI BIŞELGE TUXAI

SSSR-ei Aradai Komisaarnarai Soveedai togtool

SSSR-ei Aradai Komisaarnarai Soveedai togtooxonь:

1. 1938 onoi janvaarь negenei baidalaar byxii eberte malaiduudai (xaagduud ba bariagdaxui oruulnasaad), xonidoi, jamaanai, gaxaid, moridoi, temeeliei, ba myn elzege ba luusai dolgerhen gazarta elzegeder ba luusuudai bişelgii Soveed Xolboonoi byxii huurin ba goorod gazarnuudaar, ton xolio zygei rajoonuudii oruulangy-geer, jabuulxii SSSR-ei Gosplaanai aradai-azaxuin byridxelei Centraalьna Ypravleeniida daalgaxa.

Kontroolьno şalgaltaar kolxoozniguud ba ymsetenei arban proceentnoo baga bişii xabaaduulan ene bişelgede kontroolьno şalgalta xeen SSSR-ei Gosplaanai aradai-azaxuin byridxelei Centraalьna Ypravleenida daalgaxa.

2. SSSR-ei Gosplaanai aradai-azaxuin byridxelei Centraalьna Ypravleeni bolbol malai bişelgii 1938 onoi janvaarь negenhee janvaarь naima xyrter jabuulxa geze oloxo.

Xyrexenь berxetei zarim rajoonuud ba somonoi soveeduudta malai bişelge jabuulxa tusgaar bolzor ba zuramii tusgaar uşir baiial deere baiguulxii SSSR-ei Gosplaanai aradai-azaxuin byridxelei Centraalьna Ypravleenida zybşeerexe.

3. 1938 onoi janvaarь negenei baidaraa malai inventarizaaca jabuulxii ba tereenei malai bişelgiin exilter dyyrgexii SSSR-ei Gazartariaalangai Arkomaad, SSSR-ei Sovxoozuudai Arkomaad, SSSR-ei ediee xooloi Arkomaad ba mal azal erxiledeg busa veedomstvonuud ba organizacanuudii, gyrenei ba koperatiivna azixuinuudai direktornuudii, myn kolxoozuudai direktornuudii ujalgalaxa.

4. 1938 onoi janvaarь negende baiman malaigaa too turai ton todo zyb ba oshodiingee sexe şalgahan medeeji SSSR-ei Gosplaanai aradai-azaxuin byridxele Centraalьna Ypravleeniaar batalagdahan formiin johoor, malai bişelge xeze jabahan registraatornuudta xyrgexii gyrenei ba koperatiivna azaxuinuudai direktornuudii, ba myn kolxoozuudai tyryylegşedii ujalgalaxa.

5. Sojuuzno ba avtonoomno respyybliikenyydei arkomsoveeduud, xizaarai, moziin ba rajoonai gyisedkoomuudii, goorodoi ba somonoi soveeduudii, myn goorodoi tipiin poseloognudai soveeduudii ujalgalaxaнь:

a) bolxoo baihan, mal bişelgiin udxaşanar ba zorilgii xyn zondo oilguulxa;

b) bişelge jabuulxiin tulada xereglegdexe toonoi şalgagdamal ba beledxegdemel xydel merilegşedeer SSSR-ei Gosplaanai aradai-azaxuin byridxelei Centraalьna Ypravleeniiin oorganuudii xangaxa;

c) bişelgede jabahan xydelmerilegşedii rajoon soo haadgyi jabaxa unalgaar xangaxa;

ç) bişelgede beledxeze baihan beledxel tuxai ba bişelgiin dyyrexede tereenei dyngyyd tuxai aradai-azaxuin byridxelei respyybliken, xizaarai ba moziin ypravleeninuudai naçaalьniguudai, rajoonuudta—aradai-azaxuin byridxelei rajoonai inspeektornuudai elidxelnyydii sonosoxo.

6. Aradai-azaxuin byridxelei Centraalьna Ypravleeniiin niutagai oorganuudaar oldohon, malai bişelgiin byridxelşed bolbol 1936 onoi janvaarь 20-hoo xozom bişe rajoonai gyisedkoomuudaar, gy ali goorodoi soveeduudaar tus tustaa batalagdaxa johotoi geze oloxo.

7. Malai bişelgii buruugaar jabuulhan, myn mal bişelgede esergyysehen ba malaa niuuhan gemte niuurnuud xuuliiin xariuusalgada xabaaduulagdaxa baina.

8. Malai bişelgiin tyryyşiin dyngyydii 1938 onoi fevraalь negen xyrter ba bişelgiin esesei dyngii 1938 onoi main negen xyrter SSSR-ei Arkomsoveedta xyrgexii SSSR-ei Gosplaanai aradai-azaxuin byridxelei Centraalьna Ypravleeniii ujalgalaxa.

SSSR-ei Aradai Komisaarnarai Soveedai tyryylegşe V. MOOLOTOV.

SSSR-ei AKS-ai xeregyydii erxilegşe N. PETRYYNEÇEV.

Moskvaa, Kreemlь. 1937 onoi nojaabriiin 19-de.

ZURAG DEERE: Muxar-Şiberei aimagai Xyitenei selьsoveedai xysed bişe dunda hunguuliiin erxim huragşad Mynxezaapova ba Dabaajeva xojor nomoo yzeze baina. (Çernoovoi foto)

XROONIKA

SSSR-ei CGK bolbol nyxer I.S. Zootovii SSSR-hee Laatvida huuxa byrin erxete tyleelegşe bolgon tomilobo.

***

Nyxer Ivaan Stepaanoviç Zootov xadaa, 1903 ondo Stalinagraadskiin moziin Peskovaatka Xytoorto tyrehen baina. Pedagogiis instityydii dyyrgeze, politekonoomiin kaafedrii xytelberilegşe bolhon baigaa.

***

SSSR-ei CGK bolbol nyxer V.A. Çyviikovii SSSR-ei Gazartariaalangai Arkoomii orologşo bolgon batalba.

ANGIIN DAISANAI HEDELGE

Ene onoi nojaabriiin 1-de 6 xynyydeer byridxehen agitbrigaada Zide ba Zakaaminai aimaguudaar hunguuliiin kampaaniiin yjede oloniitiin dunda agitacioonno xydelmeri ja buulxiin tula Mozkoomoi zyghee tomilogdozo gargagdahaл baina.

Nojaabriiin 2-oi yder ene agitbrigaada bolbol Zidiin aimagai ceentr bolxo Petropaavlovkada jirexedeнь, tus aimagai aikoom ba aimgyisedkoomuud 4 xynyydii tus brigaadada tuhalalsaxiin tula tomilzo ygehen baina.

Jamar xynyydii ygeeb?

Xeden daxin syydlyylhen, xydelmerihee xuulagdahan xuligaanuud ba zyyligyyd bolxo kinomixaanig Desiaatov, garmoniist Akoolin gegşedii ygehen baina. Ede zyyligyyd agitbrigaadatai jabaza exilxeheen xoişo terenei xydelmeriii ali bolxoor unagaaxiin ba arad zonoi dunda avtoriteediinь unagaaxa hedelge gargahan baina. Zişeelxede, nojaabriiin 6-nai ydeşe Doodo Toriiin somondo kinoo gargaxa geze zoniii sugluulzarxiood xinoogoo gargaxa gexedee—„mynee kinoo gargaza şadaxagyib, laampoçkanuudgyi“—geze kinoomixaanig, şal hogtuugaar zoriuuta xoişoluulhan baina.

Teed, laampoçkanuud ynexeeree ygei baigaa gy gebel, bygedeeree byten baihan laampoçkanuudaa kinomixaanig Desiaatov eeree zoriuuta butasoxizorxiood tiigeze xelehen baigaa.

Tiixedeнь tende suglarhan zon „ede zyyligyydii, xorologşodii taanar xaanahaa olzo asarba geeşebte“ geze agitbrigaadai niuur deere sexe zaaza xelehen baina.

Ene faakt jyy xaruulna geeşeb? Ene bolbol Zidiin aimagai aikoomoi ba aimgyisedkoomoi angiin talaar niyde hoxorlig baihaniii xaruulna. Gexehee gadana, iime gynzegei politikan udxaşanartai jabuulgii unagaaxiin tula zoriuuta ede zyyligyydii tomilhon baiza bolxo.

Gadana, agitbrigaadanuudii aimaguudaar gargaxadaa Mozkoom ton formaalьnaar xandahan baina.

Xen xedeşeneen beledxelteib, oloniitiin dunda oilgomziin xydelmeri zybeer jabuulza şadaxa xyn gy, ali ygei gy geze nariaar şalgahan jabadal baixagyi. Miil xoohoor namnaxahaa ondoo, zaabari ba instryyktaaz ygehen jabadal Mozkoomoi zyghee baigaagyi. Zerebcoov ba Batyyrin gegşedei niuur deere zarim nyxedei instryktaaz xexiin erilte xeredeнь tedener exi zaxagyi „zai, zai“ gedegeer hamaargaad esestee miil „jabagtii, jabagtii“ gezerxihon baina.

Mozkoomoi agitpropagaandiin tahagai zyghee iime şuxala poliitikan şanartai jabuulgada xaişa xereg, xariuusalgagyigeer xandahan jabadal baina.

D. Dansoruunov.

Hunguuliiin dokymeentnuudii xadagalaxa jabadalda buzagaigaar xandana

Buriaad-Mongol respyyblikede kulaaguudai ylegdel şaara şabxaruunuud bolbol lamanar, byrzyaazna-nacionaliistnuudtai xamta, SSSR-ei Verxoovno Soveedai deputaadta azalşanai debzyylhen bolşeving kaadranuudta esergyyagitaciii aktiivnaar jabuulna. Zarim rajoonuudta ilangajaa Zidiin rajoondo azalşan arad bolbol hungaltiin yder hungagşadai jirexe jabadalii tahalduulxii hedehen daisadii eliryylen gargahan baina. Tiigeheş, ede faaktnuud bolbol zarim rajoonuudai xytelberilegşedii odoo xyrter jyyndeş hurgaagyi baina.

Ziidiin raikoomai sekretaarь Bertynoov, rajoonai gyisedkoomai tyryylegşe Malaasov tusagaar onoi nazagai jabadalaar tusagaarlan xaragdana. Ookrughoo abtahan hunguuliiin dokymeentnuud, ilangajaa konveertatai xojor xairsaguudii rajoonai gyisedkoomai tyryylegşiin kabineedai ugluuda oboolootoi, kabineedaiнь tylxiyyr stoorozodo naidagdanxai baina. Ede hunguuliiin dokymeentnuud xojor nedieeli soo iimeer „xadagalagdaza“ baina.

Hunguuliiin dokymeentnuudii hainaar xadagalza baihandaa Buriaad-Mongol ASSR-ei CGK-ai tyryylegşe nyxer Belьgaajev bejee hairxaxaar bişe geeşe. Tereenei kabineedai byxii ugluu toxoinuudaar registracioonno liistnuud, biylletieengyyd ba spiiskenyydei formonuud jamaş gurim zuramgyi xebteze baidag baina.

(Nojaavriiin 18-ai yderei „Praavda“).

Sain bajalig urgasa

Tbiliisihee abtahan medeeselei johoor, „Sai-Gryyzi“ geze treestiin faabriguud zileigee tysebii 101,7 proceent gyisedxebe. Ene bolbol Soveed Gryyziin jixexen amzalta myn bolno.

Manai Soveed oron bolbol 1936 ondo 4 milioon 660 mingan kilograam xara baixovo sai abhan baigaa haa, mynee zilde 6 milioon 500 mingan kilograam abxa bolno.

Gegeerelei xydelmerilegşed viistavkada beledxelde tuhalalsaxa tuxai

Byxe Sojuuzna xydee azaxuin viistavkiin komiteedai tyryylegşe, SSSR ei Gazartariaalangai Arkomaad bolbol Sojuuzna ba Avtonoomito Respyybliikenyydei Gegeerelei Arkomaaduudta tusagaar bişegeer xydee niutagta xydelmerilze baihan gegeerel bolbosoroloi olon tymen xydelmerilegşedii viistavkada beledxexe xeregte yrgeneer xanduulxii guihan baina.

Viistavkada beledxexe talaar socialiis myriisee delgeryylxe xeregte edebxi ba yysxel zorig gargahan gegeerelei xydelmerilegşed bolbol viistavkada xabaadalsaxa delegaad bololsoxo gehen zaabari ygtebe.

Eneenei yndehen deere, respyyblikiin viistavkoom bolbol hurguuii, unşalgiin baişan ba kolxoozoi klyyb soo viistavkada beledxexe tuxai materiaal (viistavkada xabaadalsaxa ysloovi, eksponaaduudii ilgaza oloxo ba xadagalxa gurim tuxai zaabari, medyylgiin foormo g. m.) bii, bolgoxo tuxai, aimagai bagşanarai xural, zybleenyyd ba aimagai gazeetanuudii viistavkada beledxexe xeregte agitacioonnopropagaandiin xydelmeri jabuulxaar xereglexe tuxai aimagai viistavkoomuudta tusagaar zaabari ygtebe.

Kolxooz ba sovxoozuudta tuhalalsaza baihan gegeerelei xydelmerilegşedei toojiiнь byridxeze, tedeenei hain hainiii viistavkada xabaadalsaxa kandidaad bolgoxo zaabaritai baina.

Xepxeejev.

Xydee bişegşed bişəne

Yrilte xegşe gem zemede xaвaaduulagdaagyi

Zakaamin. Caxirai selьpoogoi Sagaan Morinoi otdeleeniiin xudaldaaşa B. Şagdarai gegşe 3200 tyxerigei yrilte xehen baigaa.

Eneen tuxainь Caxirai selьpoogoi tyryylegşe hain medeze baiza jamarşji xemzee abalgyi, xarin yrilte xegşe Şagdarai gegşiin mal zeeriii eeree xudaldaza abaad, zarьma yriiinь tylyylhen baixa.

Olonoi oiroo xyrteşegyi zeeriii xuluun yrigşe Şagdarai gegşii xuuliiin xemzeede xabaaduulza, tooto myngii tylyylze axiin orondo tereeniii daldaiza baigşa Caxirai selьpoogoi tyryylegşe G. Oçirovta bolxo xemzee abxa şuxala.

Telefoon.

▽ ▽ ▽

Xaaltatai вaidag magaziin

Ulaan-Onon. Yzeenei somonoi Voroşiilovai ner. kolxoozoi gergedexi raipotreebsojuuziin 8-daxi otdeleeni jixenxidee xaaltatai baidag zanşaltai.

Tus otdeleeniiin xudaldaaşa N. Samacerenei gegşe ybehe ba tariaa xuriaalgiin gal xydelmeriiin yje soo nyydel xudaldaa erxilexe johotoi aad, ogto erxileegyi baigaa. Mynees otdeleeniiin xudaldaaşan Samacerenei gegşe sag yrgelze magaziinaa xaazarxiood Dulьdarga tosxonoor zaiza jabadag azaltai.

Eneen tuxai raipotreebsojuuz xemzee abxa johotoi.

Xadiin halxin.

▽ ▽ ▽

Xezee kylьtyyrne bolxo jym?

Zakaamin. Aimagai ceentrte baigaa raipotreebsojuuziin produktoovo magaziinda kylьtyyrneer xudaldaa erxilexe jaвadal ogto ygei. Xamag produuktanuudanь xuşaltagyi baidag deerehee şoroi toohondo daragdahan baidag ba xudaldahan produuktaa saarhanda oroizo ygexii xudaldaaşa Daxalain oroldodoggyi xarin, „xaana jaanaaş xeed jabagtii“ gedeg baina.

Tus magaziin xezee kylьtyyrne bolxo jym? raipotreebsojuuzhaa xariuu xylieegdene.

B. Ş-iin.

▽ ▽ ▽

Selьpoogoi tyryylegşe baiza şadaxa juu?

Xori. Ydiin somonoi selьpoogoi tyryylegşede Gombozab Erdeniiin gegşe xydelmerilene. Erdeniiin gegşe 1934-35 onuudta Şara uhanai „Traaktor“ kolxoozoi şalgaltiin komiisa baixadaa şalgaltaa xeneнşhaa terenei xysed dyyrgelgyi orxizorxihon baixa jym.

Uşaranь eneegeer daşaramduulan geşyydei azalta yderte xubaagdaxaa baihan 1000 garan tyx. mynge ba xeden ceentner tariaa yberşelen eertee yleehen baigaa.

1935-36 onuudta „Traaktor“ ba „Oboroon SSSR“ kolxoozuudai xamtaraad baixada, myn şalgaltiin komiisa bolzo baixa yje soogoo kolxoozoi xudaldaa erxilexe naidalgata bolzo kolxoozoi malii xydeegoorodoi delgyyrte gargadag, eneenhee nelieed mynge olzo edihenşhaa eeree şalgaltiin komiis taladaa abiaa şimeegyi yngergedeg baigaa.

Ene zilei exieer selьpoogoi centraalьna magaziinai xudaldaaşan baixadaa myngenei yrilte xehen aad, xele aman bolgongyi tyleze halahan baixa.

Zonoi zeeride xaltad gebel garaa xyrgexee xysedeg Erdeniiin gegşii xen selьpoogoi tyryylegşe bolgoo jym?

4-do.

▽ ▽ ▽

Olonoi eriltii xaralsanagyi

Biçyyr. Zaganai selьpoogai xojordugaar otdeleeni Bodonguudai somondo baidag. Tus otdeleeniiin xudaldaaşan Bata-Mynxe Sodnomoi gegşe otdeleenidoo yrgen kolxoozniguudta xereglegdexe ed tovaar asaraxii oroldodoggyi. Otdeleenidonь zaxiin myile zuruul g. metiin tovaarnuud jixenxidee dutamag baidagiinь eli.

Hajavan tus otdeleenidanь 2 velosipeed jirehen aad, terenь kolxoozniguudta medegdengyi şaxuu busa seleeniiin orosto xudaldagdahan baiba. Eneegeer bodoxodo tus otdeleeni eeriingee xabaatai kolxoozuudii xysed xangaxiin xoinhoo anxaralaa tabidaggyi baihanь elirene.

Eneen tuxai Zaganai selьpoogoi tyryylegşe anxaralaa tabiza, otdeleeninuudaa kolxoozniguudai eriltetei taaruulan xydelmerilyylxe johotoi bolno.

Solbon.

▽ ▽ ▽

Erxim selьpoohoo zişee abxa

Zagarain aimagai Deede Taalьckiin selьpoo, selьpoonuudai urda tabigdahan—azalşan aradii ed tovaaraar taharaltagyi xangaxa gehen zorilgii xysed oilgohon deerehee byxe xydelmeriee xudaldan abagşadai talada şiglyylen tabiza ba SSSR-ei Verxoovno Soveedai hungaltada bolon oktiaabriiin XX zilei oijii yiledber iin şine amzaltaar ugtahan baina.

Tovaarai erjisiin zilei tysebii nojaabriiin exieer 100 proc. dyyrgee. 400 araha beledxexe aad, 1200 arha beledxeze tysebee 300 proc., noohonoi beledxelii 160 proc. dyyrgehen baina.

Xerbee zilei exieer selьpoodo 3 minga garan tyxerigei yrilte toologdozo baiбal, eneнь gol tyleb nexegdeze abtahan.

Tus selьpoogoi xydelmeriiin meetodii bişed xalan abxa johotoi.

Staalь

▽ ▽ ▽

Paiçiguudtai muu xydelmerilne

Zede. Deede Toriiin selьpoo paiçiguudaar biratai xydelmeri jabuuldaggyi deerehee ali byxe xydelmeriiin talaar geegdeltei jabadag.

Selьpoogoi tyryylegşe nyx. **Baidain** gegşe ene zun Ulaan-Yde goorod selьpoogoi xydelmerilegşedei suglaanda oşoz jirehen aad, tere suglaandi xelsegdehen zyilnyydei paiçiguudta mynees xyrter oilguulza ygeegyi.

Xursa nyiden

Xariuusalgata redaaktorii tyr orologşo V. LODOOJEV.

ERDEM KINOO — AIDAGGYIŞYYD

PROGREES KINOO — EXE ORONOI TYLƟƟ

Адрес редакции: г. Улан-Удэ, Центросоюзная, 19. Телефоны редакции: отв. редактор—3-44, отв. секретарь — 3-23, сельхозотдел — 7-55, промотдел — 5-07.

Ypolglaviiit 1251

BASSR-ei Azgiladberiiin Arkomaadai tipogrsafi